



Center for Psykiatri & Udvikling
Ørbæklund

Serviceerklæring

for

Center for Psykiatri & Udvikling



Ikast-Brande
Kommune

Præsentation af Center for Psykiatri & Udvikling:



Center for Psykiatri & Udvikling er en del af socialpsykiatrien i Ikast-Brande Kommune.

Center for Psykiatri & Udvikling ligger få minutters gang fra centrum, offentlige transportmidler, idrætscenter, bibliotek og kulturelle aktiviteter. Desuden i gåafstand til hede, skov og søer.

Centret er løbende blevet renoveret og ombygget og fremstår flot med tidssvarende bolig, service- og fællesarealer.

Center for Psykiatri & Udvikling har følgende tilbud:

Botilbud.

Boform oprettet efter servicelovens § 108.

"Kommunalbestyrelsen skal tilbyde ophold i boformer, der er egnet til længerevarende ophold, til personer som på grund af betydelig og varigt nedsat fysisk eller psykisk funktionsevne har behov for omfattende hjælp til almindelige, daglige funktioner eller pleje, omsorg eller behandling, og som ikke kan få dækket disse behov på anden vis."

Boform oprettet efter servicelovens § 107

"Kommunalbestyrelsen kan tilbyde midlertidigt ophold i boformer til personer, som på grund af betydelig nedsat fysisk eller psykisk funktionsevne eller særlige sociale problemer har behov for det."

Stk. 2 Kommunalbestyrelsen skal tilbyde midlertidigt ophold

- 1) til personer med betydelig nedsat fysisk eller psykisk funktionsevne, der har behov for omfattende hjælp til almindelige, daglige funktioner eller pleje, eller som i en periode har behov for særlig behandlingsmæssig støtte, og
- 2) til personer med nedsat psykisk funktionsevne eller med særlige sociale problemer, der har behov for pleje eller behandling, og som på grund af disse vanskeligheder ikke kan klare sig uden støtte.

Almene boliger som er omfattet af almenboliglovens bestemmelser § 105, stk. 2.

Boformen er kendetegnet ved, at det er muligt at få omfattende støtte efter servicelovens § 85.

§ 85 " Kommunalbestyrelsen skal tilbyde hjælp, omsorg eller støtte samt optræning og hjælp til udvikling af færdigheder til personer, der har behov herfor på grund af betydelig nedsat fysisk eller psykisk funktionsevne eller særlige sociale problemer."

§ 87 "Kommunalbestyrelsen skal sikre, at de opgaver nævnt i §85, i fornødent omfang kan varetages døgnet rundt."

Målgruppe på botilbuddet:

Målgruppen er psykisk sårbare beboere i alderen 18 år og opefter. Beboerne kan have psykiatriske diagnoser som fx skizofreni, ADHD, OCD, affektiv sindslidelse, angsttilstande, spiseforstyrrelse, nervøse – og stressrelaterede tilstande, dobbelt diagnose etc.

Der er etableret 3 rehabiliteringsgrupper, hvor beboerne inddeles i henholdsvis rehabiliteringsgruppe 1, 2 og 3 med udgangspunktet i beboernes aktuelle udviklingsbehov og personlige recoveryproces.

Eksempler på målgruppe i rehabiliteringsgruppe 1:

- Beboere, hvis psykiatriske problemstillinger er af massiv eller mere vedvarende karakter, forstået på den måde at der er brug for konstant og vedvarende socialpædagogisk hjælp/støtte.
- Beboere har svært ved at handle på eget initiativ.
- Beboere som i ringe grad kan indgå i sociale relationer, har svært ved at indgå i et samarbejde og tage et medansvar, har derfor behov for at være i et lavkravsmiljø.
- Beboere der kan have behov for guidning og støtte i nogen grad til personlig hygiejne.
- Beboere som udgør en potentiel risiko, f.eks. suicidalitet, selvskade eller vold mod andre.
- Beboere der som udgangspunkt er kendetegnet ved, at have svært ved eller ikke at være i stand til, at kunne arbejde med en personlig handleplan.
- Beboere som kan indgå i nogle gruppeforløb i forhold til aktiviteter.

Eksempler på målgruppe i rehabiliteringsgruppe 2:

- Beboere som grundet deres psykiske tilstand og eller funktionsnedsættelse, har behov for vejledning og støtte for at kunne opretholde en struktur, som understøtter deres hverdagsliv.
- Beboere som ved omfattende eller kontinuerlig motivation kan samarbejde og tage et vist medansvar.
- Beboere som kan have svært ved at handle på eget initiativ.

- Beboere der kan have behov for guidning og støtte i nogen grad til personlig hygiejne.
- Beboere som kan udgøre en potentiel risiko, f.eks. suicidalitet, selvskade eller vold mod andre.
- Beboere der som udgangspunkt er kendetegnet ved, at være i stand til at kunne arbejde med en personlig handleplan med støtte.
- Beboere som kan indgå i nogle gruppeforløb i forhold til personlig udvikling.
- Beboere som kan deltage i et tilpasset recovery forløb.

Eksempler på målgruppe i rehabiliteringsgruppe 3:

- Beboere som grundet deres psykiske tilstand og eller funktionsnedsættelse, har behov for vejledning til at kunne opretholde en struktur, som understøtter deres hverdagsliv.
- Beboere som har eller kan have personlige mål om, at fraflytte Center for Psykiatri & Udvikling.
- Beboere som aktivt kan indgå i et samarbejde og tage et ansvar/medansvar.
- Beboere som kan handle på eget initiativ.
- Beboere der kan have behov for guidning i nogen grad til personlig hygiejne.
- Beboere som kan udgøre en potentiel risiko, f.eks. suicidalitet, selvskade eller vold mod andre.
- Beboere der som udgangspunkt er kendetegnet ved, at være i stand til at kunne arbejde med en personlig handleplan med støtte.
- Beboere der som udgangspunkt kan indgå i gruppeforløb ift. personlig udvikling
- Beboere som overvejende kan indgå i livsmestring / recovery undervisning

Akutordning, afklaringsbolig § 84.

"Kommunalbestyrelsen kan oprette og drive sociale akuttilbud.

Formålet med et socialt akuttilbud er at tilbyde personer med psykiske lidelser akut støtte, omsorg og rådgivning.

Formålet er at sikre forbedring af borgernes aktuelle funktionsniveau

eller forbygge at funktionsniveauet forværres, herunder at støtte den enkelte til selv at træffe valg og få indflydelse på eget liv.

Målgruppe:

Tilbuddet henvender sig til borgere med psykisk sårbarhed, der har behov for akutfunktion.

Center for Psykiatri & Udvikling har 2 boliger til formålet.

Aktivitets- og samværstilbud § 104.

"Kommunalbestyrelsen skal tilbyde aktivitets- og samværstilbud til personer med betydelig nedsat fysisk eller psykisk funktionsevne eller med særlige sociale problemer til opretholdelse eller forbedring af personlige færdigheder eller af livsvilkår."

Ydelsen skal medvirke til, at personen gennem målrettede og planlagte aktiviteter vedligeholder / udvikler egenomsorgsniveau. Ydelsen skal sikre sundhedsfremme og give mulighed for at højne den enkeltes livskvalitet. Herudover, at sikre bevidst og målrettet træning og social støtte der medfører, at personen helt eller delvist generhverver tidligere kompetencer.

Målgruppe § 104:

Henvender sig til beboere, der bor på botilbuddet, psykisk sårbare borgere tilknyttet Bostøtten samt øvrige borgere med psykisk sårbarhed.

Aktivitets og samværstilbuddet består af et kreativt værksted, træningskøkken, EDB rum, træværksted, motionsrum, kolonihave, café og køkken.

Aktiviteterne skal understøtte den enkeltes udviklingsmål.

Alle aktiviteter forudsætter brugerinvolvering. Der ydes støtte og hjælp fra personalet til organisering, gennemførelse og evaluering af aktiviteten.

Derudover er der et Værested i tilknytning til cafeen, hvor alle borgere med psykisk sårbarhed er velkomne. Det kræver ingen visitering. Her arrangeres i samarbejde med værestedsbrugerne forskellige ture,

aktiviteter etc.

(Se folderen for Aktivitets- og samværstilbuddet)



I cafeens køkken samarbejder køkkenets personale og beboere/brugere om, at kreere spændende retter.



Hyggeområde uden for cafeen. Bruges især om sommeren.

Antal pladser og de fysiske rammer.

Botilbuddet er kendetegnet ved forskellige boligtyper, hvor organisering af støtte og hjælp er forskellig afhængig af beboerens behov, ønsker og ressourcer.

Alle 28 boliger er nyrenoverede.

Boliger på boafsnit 1- §§ 107/ 108:

5 torumsboliger med entré, bad og toilet samt tekøkken i stuen. Bolig areal: 41 m² + fællesarealer.

1 enrumsbolig med entre, bad, tekøkken i stuen. Boligareal
Til boligerne er tilknyttet fælles opholdsarealer, køkken, bryggers med vaskefaciliteter og egen terrasse. De fysiske rammer medvirker til minimering af vold og konflikter, og der er mulighed for at være tilstede både på afstand og være i tæt selskab med andre.

Boligerne er omfattet af servicelovens bestemmelser om betaling for ophold.

Stue / tekøkken i en bolig §§107,108



Stue/ køkken i almen bolig §105



Nyrenoveret badeværelse i en bolig §§107,108



Fælles køkken i §§107,108



Fælles opholdsstue §§107,108



Boliger på boafsnit 2 – §§ 107/108.

8 etrumsboliger med entré bad, toilet samt stue med tekøkken. Bolig areal: 34 m² + fællesarealer.

Til boligerne er tilknyttet fælles opholdsarealer, køkken, bryggers med vaskefaciliteter og egen terrasse.

Afsnittet er velegnet til psykisk sårbare, der har gavn af en etrumsbolig, de aktiviteter og det uformelle fællesskab der er i opholdsarealerne.

De fysiske rammer, kan medvirke til minimering af vold og konflikter, skærmning og mulighed for at være tilstede både på afstand og være i tæt selskab med andre.

Boligerne er omfattet af servicelovens bestemmelser om betaling for ophold.

Egen terrasse uden for alle boliger.



Kontorfaciliteter



Boliger på boafsnit 3 er opført efter lov om almene boliger – ABL § 105, stk. 2:

7 torumsboliger med tilhørende depot til hver bolig og fællesarealer.
Bolig areal: 40 m² + 4 m² depot.

Boligerne er indrettet med mindre køkken i stuen, entré, bad og toilet samt egen terrasse. Fællesarealet anvendes til aftalte aktiviteter samt uformelt fællesskab.

Der er ikke personalefaciliteter tilknyttet afsnittet, men personalet er til stede efter aftale med den enkelte beboer og kan kontaktes ved akutte behov samt til planlagte fællesaktiviteter.

Boligerne er velegnet til beboere, der har gavn af en større bolig og kan benytte fællesarealet uden kontinuerligt personaletilstedevær.

Boligerne er omfattet af lejeboliglovens bestemmelser, og der betales husleje efter gældende regler. Der er fælles vaskeri tilknyttet boligerne.

En stue i almen bolig

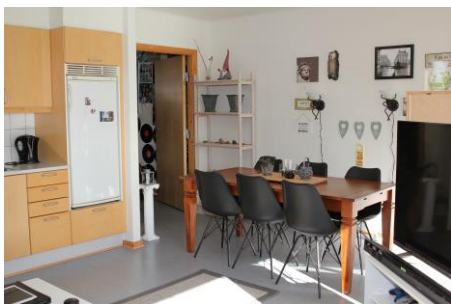

Fælles opholdsrum i almene boliger §105



Boliger på boafsnit 4 er opført efter lov om almene boliger – ABL, § 105 stk. 2.

7 torumsboliger med egen indgang samt depot. Bolig areal: 58 m² + 5,4 m² depot

Boligerne er fuldt udstyret med køkken i stuen, entré, bad og toilet samt egen terrasse.

Boligerne er velegnede til beboere, der er i stand til at fungere i egen bolig, modtage hjælp og støtte i aftalte tidsrum, kan behovsudsætte og er i stand til at benytte servicearealerne med fællesfaciliteter, såsom café, værested og aktivitetsmuligheder på Center for Psykiatri & Udvikling.

Boligerne er omfattet af lejeboliglovens bestemmelser, og der betales husleje efter gældende regler.

Fælles vaskeri tilknyttet de almene boliger §105



Generelt om boligerne på botilbuddet.

Alle boliger har udgang til egen terrasse og grønne fællesarealer. Generelt kan boligerne understøtte mange forskelligartede behov. Som udgangspunkt er det derfor vigtigt, at se på hvilken boform og organisering af støtte og hjælp, der bedst muligt kan understøtte den enkeltes aktuelle tilstand og udviklingsbehov.

Dagligdagens indhold

Afspejler til dels den dagligdag der er i samfundet. Det betyder, at der "arbejdes" med udviklingsmål i dagtimerne, fritidsaktiviteter og mere uformelle fællesskaber om aftenen, mens natten bruges til at sove i. I weekender er det primære fokus på fritidsaktiviteter og uformelle fællesskaber.

På den måde afspejler både rytme og fokus det "normale" i samfundet, hvilket beboere / brugere synes er vigtigt og kan forholde sig til.

Rengøring:

Løsning af rengøringsopgaver tager udgangspunkt i servicelovens bestemmelser. Ifølge serviceloven skal al hjælp ydes som hjælp til selvhjælp. Det betyder i praksis, at beboerne selv skal gøre rent, hvis de er i stand til det. Såfremt en beboere har behov for hjælp og støtte til rengøring gives dette af personalet. Kun hvis de er helt ude af stand til dette, vil et rengøringsselskab forestå rengøringen. Rengøringen er med udgangspunkt i det besluttede politisk serviceniveau for Ikast - Brande Kommune.

Såfremt beboeren ønsker en højere standard end der ligger i serviceniveaet, skal beboeren selv tilkøbe det.

Center for Psykiatri & Udvikling anvender et rengøringsselskab, der udfører opgaverne efter indgåede aftaler.

Til rengøring af beboernes bolig er der ½ time til rådighed pr. uge, Der foreligger beskrivelser på, hvad personalet skal indgå i af rengøringsopgaver.

Beboerne skal i samarbejde med personalet sørge for, at der er ryddet op, tørret støv af, tømt skraldespande, osv. i bolig og på fællesarealer, inden rengøringsselskabet kommer for at gøre rent.

Der er udarbejdet APV, i forhold til de boliger, hvor medarbejderne støtter beboerne i rengøringen.

Vinduespudsning.

Det er beboerens eget ansvar, at holde vinduerne rene udvendig og indvendigt i deres egen bolig. Beboerne kan mod betaling få pudset vinduer. Betalingen opkræves i § 107 og § 108 sammen med huslejen. Beboerne i de almene boliger, modtager en særskilt regning for vinduespudsning.

Kost

Beboere / brugere der enten ikke selv kan eller ikke selv ønsker at lave mad, kan vælge at købe kost i Cafeen. Beboere / brugere kan vælge at indgå en kostaftale, der omfatter fuld kost, 3 hovedmåltider eller enkelte måltider.

Når man har indgået en kostaftale er kosten fritaget for moms.

I de perioder beboere / brugere ikke er tilstede på botilbuddet kan de få kostpengene retur, hvis de har givet køkkenet og den administrative medarbejder besked senest 2 dage før. (gælder ikke ved indlæggelser).

Hvert kvartal (marts, juni, september og december måned) udarbejdes der en opgørelse over, hvad man evt. har til gode i kostpenge og pengene overføres til beboernes / brugernes bankkonto.

Hvis man ikke har en fast kostaftale, kan man købe måltider efter behov i Cafeen.

Brugere af aktivitets- og samværstilbuddet skal søge myndighed i psykiatri- og handicap såfremt de ønsker en kostaftale. Såfremt det bevilliges betales der ikke moms af kosten.

Priser reguleres og fastsættes for et år ad gangen pr. 1. januar.



Fælles-madlavning

Kørsels- og ledsagerordningen

Bussen kan anvendes i forbindelse med fælles aktiviteter som er arrangeret af aktivitets- og samværstilbud eller den enkelte rehabiliteringsgruppe. Driften betales af Center for Psykiatri & Udvikling.

Herudover benyttes diverse offentlige kørselsordninger.

Ved befordring til sygehus og lignende gælder de lovmæssige regler om dette.

Brugerindflydelse:

Det er med udgangspunkt i, at beboere / brugere tager ansvar for eget liv, det understøttes ved at der arbejdes recoveryorienteret.

Der afholdes følgende møder beboere / brugere og personale imellem:

- Der holdes evalueringsmøder efter aftale med hver beboer / bruger i relation til udviklingsmål i den enkeltes § 141 plan og den socialpædagogiske handleplan.
- Der er mandags morgenmøde i cafeen hver 14 dag, hvor der bl.a. informeres om de kommende uger, nyt fra ledelsen, drift, økonomi, besøg, planer for fremtiden og meget andet.
- I de enkelte rehabiliteringsgrupper afholdes der møder, hvor dagens opgaver og aktiviteter planlægges og koordineres.
- Der afholdes værestedsmøder 2 gange om måneden, hvor aktiviteterne planlægges og opgaver uddelegeres.
- Der inviteres til møde med ejendomsselskabet for beboere i de almene boliger en gang årligt.

Der er et formaliseret Bruger- og aktivitetsråd, hvor formålet er at beboere / brugere høres som en ligeværdig dialogpartner i drøftelser, der vedrører dagligdagens rutiner, økonomi og de forskellige tilbud på Center for Psykiatri & Udvikling.

Ikast- Brande Kommunes værdier:

Dialog – Tillid – Ansvarlighed

Definition på kerneopgaven i Psykiatri og handicap afdelingen i Ikast-Brande Kommune og Socialpsykiatriens definition.

Overordnet definition er: ”Vi lykkes i Psykiatri og Handicap, når mennesker med særlige udfordringer gives mulighed for et liv med mening og udvikling.”

Socialpsykiatriens definition er: ”Vi lykkes i socialpsykiatrien, når borgere oplever sig et liv med mening og udvikling.”

Center for Psykiatri & Udviklings værdigrundlag:

Der henvises til Center for Psykiatri & Udviklings virksomhedsgrundlag, som kan findes på hjemmesiden.

<https://oerbaeklund.ikast-brande.dk/>

Center for Psykiatri & Udviklings missioner:

Der henvises til Center for Psykiatri & Udviklings virksomhedsgrundlag, som kan findes på hjemmesiden.

<https://oerbaeklund.ikast-brande.dk/>

Center for Psykiatri & Udviklings visioner (2019-2022)

Der henvises til Center for Psykiatri & Udviklings virksomhedsgrundlag, som kan findes på hjemmesiden.

<https://oerbaeklund.ikast-brande.dk/>

Mål for 2022:

Der henvises til hjemmesiden.

<https://oerbaeklund.ikast-brande.dk/>

Takstmodel og visitationsprocedure.

Der er udarbejdet en model for differentierede takster i Psykiatri- og handicapafdelingen. Det overordnede formål med takstmodellen er at sikre større gennemsigtighed i ydelse og takst.

Takstmodellen er gældende for alle botilbud i kommunen omfattet SEL § 107, § 108 samt § 85 (i boliger efter ABL§105), således at der sker en harmonisering af serviceniveauet.

Taksten er sammensat af to dele - en ydelsestakst og en basistakst. Der

henvises til Ikast-Brande Kommunes hjemmeside under Psykiatri og handicap.

Visitationsprocedurer

Der henvises til Ikast-Brande Kommunes hjemmeside under Psykiatri og handicap.

Udarbejdelse og opfølgning af de socialpædagogiske handleplaner.

Ifølge SL § 141 skal alle beboere / brugere have tilbud om udarbejdelse af en handleplan, som myndighedsafdelingen er ansvarlig for at udfærdige i samarbejde med borgeren.

Center for Psykiatri & Udvikling udarbejder herefter i samarbejde med beboere / brugere en socialpædagogisk handleplan senest 3 mdr. efter indflytning. Den socialpædagogiske handleplan tager udgangspunkt i § 141 handleplanen, såfremt der foreligger en sådan. Den socialpædagogiske handleplan tager udgangspunkt i beboerens / brugerens ønsker, drømme, behov / ressourcer og er omdrejningspunktet for indsatsen.

For beboere / brugere, der ikke ønsker at indgå i udarbejdelsen af en personlig socialpædagogisk handleplan, udfærdiges der en handleplan for den professionelle indsats, som skal sikre, at målene på bestillingen fra myndighed efterleveres.

Der udfærdiges statusbeskrivelser / evaluering en gang årligt eller efter behov med udgangspunkt i ovenstående.



De kreative værker.

Tilsyn

Socialtilsyn Midt fører både anmeldte (min. 1 gang årlig) og uanmeldte tilsyn. Det er Socialtilsyn Midt, som foretager den konkrete vurdering af behovet for antal og typer af tilsynsbesøg. Inden et anmeldt tilsynsbesøg, modtages der information om, hvordan tilsynet skal foregå.

Styrelsen for patientsikkerhed fører risikobaseret tilsyn i forhold til de sundhedsfaglige indsatser. Tilsynet kan foregå enten anmeldt eller uanmeldt.



Der er mulighed for hygge ved pavillonen og havebassinet.

Politikker.

Rygepolitik

Der henvises til folderne ”Trivselsvilkår / husorden §123 gældende for fællesarealerne tilknyttet boafsnittene”, ”Trivselsvilkår / husorden §123 gældende for café, værested og servicearealer” samt Ikast-Brande Kommunes politik om indførelse af røgfri arbejdstid / arbejdsplads.

Misbrugspolitik

Der henvises til folderne ”Trivselsvilkår / husorden §123 gældende for fællesarealerne tilknyttet boafsnittene” og ”Trivselsvilkår / husorden §123 gældende for café, værested og servicearealer”

Trivselsvilkår og fælles ansvar:

Der henvises til folderne ”Trivselsvilkår / husorden §123 gældende for fællesarealerne tilknyttet boafsnittene” og ”Trivselsvilkår / husorden §123 gældende for café, værested og servicearealer”.



Der hygges med noget let havearbejde.

Yderligere oplysninger

Se mere på vores hjemmeside:

<https://oerbaeklund.ikast-brande.dk/>

Centerleder af Center for Psykiatri & Udvikling:

Linda Engelbreth

Tlf. 99 60 37 01

E-mail: lieng@ikast-brande.dk

Mobil nr. 22 99 99 45

Teamledere

Birte Thuesen

Tlf. 99 60 37 11

Jakob Michalsen

Tlf. 99 60 37 21

Gitte Nørgaard Iversen Troelsen

Tlf. 99 60 37 41

Administration

Charlotte Nielsen

Tlf. 99 60 37 00

Ingeborg Volder

Tlf. 99 60 37 27

Tlf. 99 60 37 02

Rehabiliteringsteam

Rehabiliteringsteam 1

Tlf. 99 60 37 10

Rehabiliteringsteam 2

Tlf. 99 60 37 20

Rehabiliteringsteam 3

Tlf. 99 60 37 30

Medicinrummet

(nummerer er åbent hele døgnet)

Tlf. 99 60 37 19

Aktivitets-og samværstilbud

Værestedet

Tlf. 99 60 37 06

Tlf. 99 60 37 03

Cafeen - bestilling af mad i cafeen

Tlf. 99 60 37 05

Køkkenet

Tlf. 99 60 37 04

